Det händer

Evenemangstips i Boxholms kommun

Tänk på att många evenemang kan kräva föranmälan eller förköp och ha begränsat antal platser, kolla alltid innan vad som gäller för det du tänkt gå på.

Naturpasset
Det vill säga orientering i egen takt när du vill. Försäljning av Naturpassen sker på kommunexpeditionen samt hos Per-Åke och Håkan, båda med efternamnet Tengvall. Skärmarna med tillhörande stiftklämma sitter uppe och väntar på ditt besök.
Tid: 11/7 - 28/9.
Plats: Terrängen vid Vivåsen samt terrängen öster om Boxholms tätort.

Lilla helgonet
En av världens populäraste operettkomedier. Med en namnstark ensemble från Östergötland så syns många sångstarka namn från fars och revyscenen. Bl a Disa Bäck, Cécile Le Moulec, Albin Johansson och Tua Bäck.
Tid: 13/7, kl 18.30-21 och 14/7, kl 15-17.30.
Plats: Teaterladan Blåvik.

Högmässa med kyrkkaffe
Blåviks kyrka
Tid: 14/7, kl 11.
Malexanders kyrka
Tid: 21/7, kl 11.

Musik i sommarkväll
Malexanders kyrka
Camerata Mandolino Classico spelar barockmusik. Lars Forslund, musikalisk ledare.
Tid: 17/7, kl 19.
Blåviks kyrka
Alva Palm, sång och Mariette Lagg, piano, sjunger och spelar låtar från musikalernas värld.
Tid: 20/7, kl 18.

Våffelcafé
Familjedag
Clown och fiskdamm.
Tid: 17/7, kl 15-18.
Fordonsdag
Alla fordon är välkomna. Johan Gustavsson visar sina traktorer och maskiner.
Tid: 24/7, kl 15-18.
Plats: Granforsens festplats.

Mässa med enkel frukost
Tid: 17/7, kl 19.
Plats: Malexanders kyrka.

Författarkväll: Ewa Klingberg
Populär feelgood- och cozycrimeförfattare. I augusti kommer Ewa med den första delen i en historisk serie som utspelar sig på 1500-talet. Fri entré. Anmälan till biblioteket, tel 0142- 895 40.
Tid: 18/7, kl 19-20.
Plats: Boxholms bibliotek.

Maila ditt evenemang till evenemang@lanstidningen.se **senast** torsdag veckan innan införande. Vi tar med evenemanget i mån av plats.

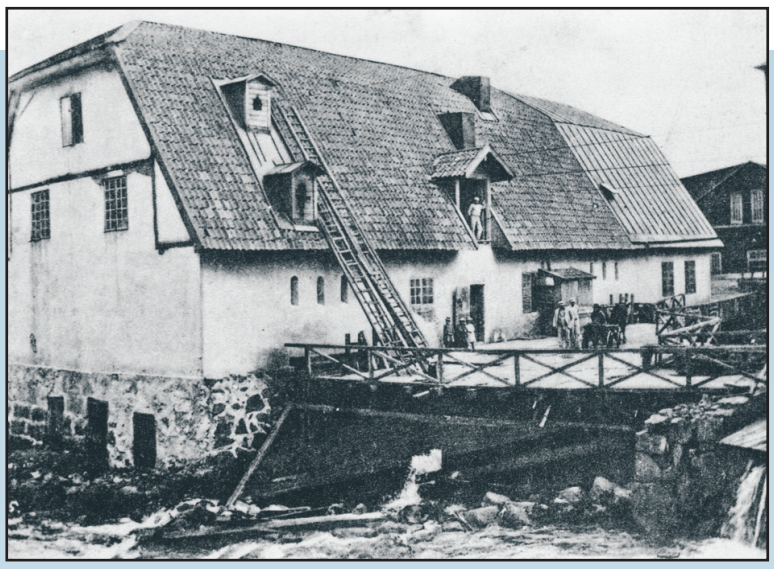

Kvarnen i Boxholm är ett av de objekt som Mikael berättar om i text, bilder och kartor. Kvarnen låg på norra Timmerö ägor, och numera finns Boxholms Bruksmuseum i byggnaden.

Det har funnits en saluhall i Boxholm, och Mikael har löst och dokumenterat historien om den. Under åren 1917-1941 låg saluhallen vid det nuvarande torget i Förstan. Med tanke på fordonen kanske bilden är tagen på 1920-talet.

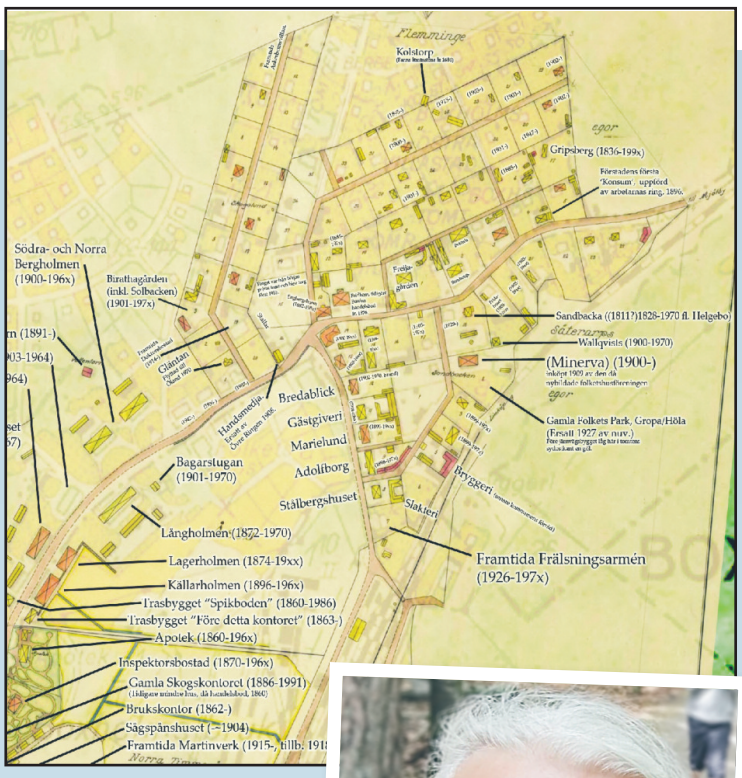

Ovan ses delar av den karta från 1903 där Mikael lagt in husens namn samt årtal då de byggdes. Ibland anges även när husen revs.

Mikael Persson var namnet han fick, men efter giftermålet med Johanna heter han Mikael Lüddeckens-Persson. Han växte upp i Strålsnäs men har bott i skånska Hanaskog och numera i Växjö. Men det är Boxholm han "kan" bäst. Det är nog få som kan Boxholms utveckling och förändring så bra som Mikael.

Han tydliggör Boxholms historia

Mikael Lüddeckens-Persson gör ett värdefullt arbete

BOXHOLM (LT)

Åren rullar på och vi glömmer snabbt hur samhället såg ut och vilket år som olika saker hände. Om vi inte ser till att dokumentera det som sker! Minnesbilder över till exempel Boxholms förstad blir allt mer diffusa. Och de unga har inte ens sett hur det en gång i tiden såg ut. Men Mikael Lüddeckens-Persson gör vad han kan för att dokumentera Boxholmshistorien.

Mikael Lüddeckens-Persson har nog en kunskap och ett intresse för Boxholms historia som är större än hos de flesta. Numera bor Lillemor Perssons son i Växjö men han forskar och dokumenterar Boxholms historia på ett helt fantastiskt sätt, arbeten som det går att ta del av på Föreningen Krafttagets hemsida. Arbetena blir förhoppningsvis värdefulla även för framtida generationer Boxholmsbor.

Att Johan Birath bar på en enorm kunskap om Boxholms historia är nog allmänt känt. Johan som så tragiskt och chockartat gick bort helt nyligen. Men även Mikael Lüddeckens-Persson bär på mycket kunnande och Johan värderade Mikaels arbeten och kunskap väldigt högt.

På Krafttagets hemsida finns Tidslinjen som är skapad av Mikael. Den sträcker sig från Boxholms säteris uppförande och vidare fram till våra dagar, och här finns en mängd händelser i boxholmstrakten upptagna. När diskussioner uppstår om när en händelse ägde rum så kan svaret finnas på Tidslinjen. Till exempel att BB i Boxholm lades ner 1956/1957. Eller att saluhallen först låg i vägen för martinen, att den fanns på nuvarande torget till 1941, och att den sedan låg snett framför nuvarande Parketten där den revs 1957.

På en karta från 1903 har Mikael namngivet alla byggnader i Förstan och ner mot bruket, samt angivet då husen uppfördes. Förstan (Förstaden) var förr ett vanligt namn på Boxholms nuvarande centrum. Så kallades tomterna till exempel i församlingsböckerna.

Mikael har också lagt in pilar på en gammal karta på hemsidan, och vid ett klick på en pil visas en bild hur det en gång i tiden såg ut!

Fascinerande är också länkarna till kartbilder där äldre och nyare kartor överlappar varandra och skiftar växelvis vilket gör att förändringen tydligt framgår.

Men Mikael Lüddeckens-Persson vill egentligen inte bli omskriven för sitt arbete utan han menar att han helt enkelt trivs med att grotta ner sig i boxholmshistorien. Han har sin försörjning som högstadielärare i matte, fysik och teknik och han har fru och barn, men understundom finns det ju lediga stunder. Men ibland kan han själv tycka att han är i extremaste laget.

På en karta över Fällhagen med "egna hem" inritade har Mikael lagt in byggnadsår för husen. Mikael berättar att när han såg kartan långt senare så tänkte han, "jag är ta mig f**n inte riktigt klok!".

Johan Birath skapade redan under 1990-talet sajten "Johan Biraths Boxholmshistoria". Från 2007 har man hittat de sidorna via Krafttaget, men Johan bad senare att dessa sidor skulle bort. Orsaken var den omoderna layouten, det vill säga valet av typsnitt med mera. Det fick bli som Johan ville, men materialet ansågs ju ändå värdefullt. Så Mikael Lüddeckens-Persson har nyligen redigerat om "Johan Biraths Boxholmshistoria".

Sidorna har därmed fått en modernare layout och alltihopa ska åter göras tillgängligt. Föreningen Krafttaget ser detta som ett sätt att hedra Johan.

Numera arbetar Mikael med att dokumentera allt som legat där Boxholms tätort breder ut sig, och han utgår från de olika gårdarnas marker. Han började med gården Norra Timmerö.

I princip hela den östra delen av tätorten Boxholm – från Storgatan och öster ut – ligger ju på den mark som en gång i tiden hörde till Norra Timmerö. Knappast någonting har glömts bort, och texter, kartor och bilder om de olika objekten kommer det gå att ta del av på hemsidan då arbetet sjösätts.

Bland de 52 olika objekten kan exempelvis nämnas banvaktsstugor, masugnens kollada, sågspånshuset, övre verket, metodistkyrkan, gamla skogskontoret och Timmerös mangelbod!

Källor som Mikael har använt är alla tänkbara skrifter, men också kyrkböcker samt hjälp av allmänheten via Krafttagets Facebookgrupp.

Den sista som bodde i Norra Timmerö var Hedda Persdotter, ett fascinerande levnadsöde. Hedda var född i Ledsjöbygget under Bösebo den 30 augusti 1830. Hon kom som piga till torpet Bjursdalen 1850 och där fanns då Anders Persson som blivit dräng på Bjursdalen tre år tidigare. De båda gifte sig 1853. Det nygifta paret planerade antagligen att bosätta sig i Boxholms kvarn för där skrivs de in på hösten 1853. Men i praktiken hann de aldrig att flytta in i kvarnen.

Flytten går i stället till Norra Timmerö, för det är där de hamnar på hösten 1853. Där föds det ena barnet efter det andra. Anders står som "dagkarlen" i kyrkboken. Familjen flyttade 1874 till Anderstorp på Norra Timmerö ägor, kanske för att de ville ha en egen täppa.

Men 1878 dör Heddas man av lunginflammation. Då väljer Hedda att flytta tillbaka till Norra Timmerö och hon har då med sig sina elva barn! Hon bor på gården "till hus", det vill säga hon fick bo där tillsammans med andra. Hedda kom att bo i Norra Timmerö i 52 år och hon var änka i 53 år. Svårslaget! Hedda dör på det nyuppförda ålderdomshemmet den 27 april 1931. Då var hon 100 år, sju månader och 28 dagar! Vilken krutgumma!

Text:
KLAS JOHANSSON